رسالت

روزنامه سیاسی، فرهنگی، اقتصادی و اجتماعی صبح ایران

صاحب امتیاز: بنیاد رسالت
مدیرمسئول: محسن پیرهادی
سردبیر: مسعود پیرهادی
نشانی: تهران، خیابان استاد نجات اللهی جنوبی خیابان شهید اسماعیل محمدی- پلاک ۱
کدپستی: ۱۵۹۹۹۷۶۷۱۱ | تلفن: ۱۰-۸۸۹۱۰۸۰۶
نمابر: ۸۸۹۰۶۷۸۵ | چاپ: صمیم | تلفن: ۴۴۵۳۳۷۲۵

یک‌شنبه
۱۹ مرداد ۱۴۰۴
۱۶ صفر ۱۴۴۷
۱۰ آگوست ۲۰۲۵
سال چهلم
شماره ۱۱۲۰۱

WWW.RESALAT-NEWS.COM

اوقات شرعی

اذان ظهر: ۱۲:۱۰
اذان مغرب: ۱۹:۱۹
اذان صبح فردا: ۳:۴۷
طلوع آفتاب فردا: ۵:۲۰

خوانندگان فهیم روزنامه رسالت می‌توانند پیام‌های خود را به سامانه‌های ۱۰۰۰۲۱۸۸۹۱۰۸۰۸ یا ۵۰۰۰۱۰۶۰۶۵۸۱۱۹ پیامک کرده و مسائل و مشکلات خود را بیان نمایند. بی‌صبرانه منتظر پیام‌های گرم شما هستیم.

کلام امیر

از امام علیه‌السلام سؤال شد: به چه وسیله در میدان نبرد بر همتایان خود غالب آمدی؟ امام علیه‌السلام فرمود: من با هیچ کس روبه رو نشدم جز اینکه مرا بر ضد خود کمک کرد! شریف رضی می‌گوید: امام علیه‌السلام به این اشاره می‌کند که هیبتش در دل‌ها جای گرفته بود و مبارزان، مقهور هیبت او می‌شدند (و از پای درمی‌آمدند).

شاه‌بیت

کس ندانم که دل بدو ندهد
مگر آن کس که بی بصر باشد!
سعدی

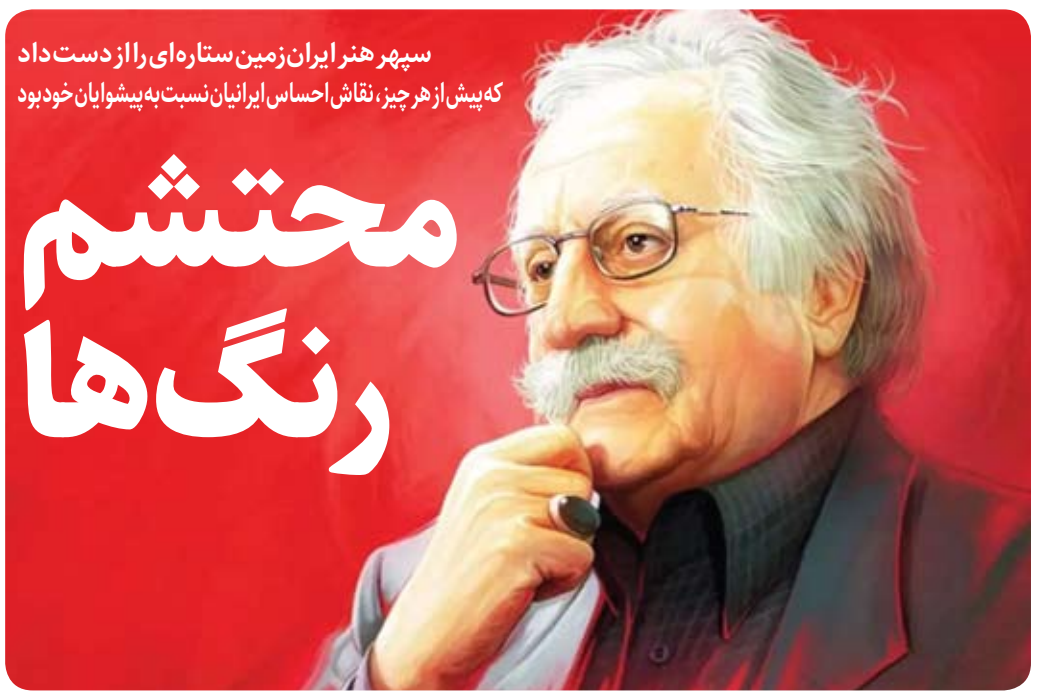

سپهر هنر ایران زمین ستاره‌ای را از دست داد
که پیش از هر چیز، نقاش احساس ایرانیان نسبت به پیشوایان خود بود

محتشم رنگ‌ها

گروه فرهنگی

وقتی بگوییم امام حسین برای بسیاری از افراد ابتدا ضریح حضرت در ذهن متبادر می‌شود. ضریحی با شکوه که البته از نوعی لطافت نیز برخوردار است. ضریحی که عظمت را نشان می‌دهد؛ اما این عظمت با بیننده رفاقت دارد؛ این عظمت دور از دسترس تماشاگر نیست. هنوز هم که هنوز است، وقتی بگوییم عصر عاشورا، بسیاری ناخودآگاه آن ذوالجناح مغموم و مجروح را پیش چشم می‌آورند که سرش را شرمسارانه در برابر زنان اهل حرم پایین انداخته، و آنان پریشان احوال با آن بازمانده میدان جنگ، آن یار شرمنده امام وداع می‌کنند. گویی این نقاشی صدا دارد؛ اگر خوانده باشی عبارت مقتل را، از لابه‌لای خطوط نقاشی می‌شنوی این جمله را: «یَا جَوادَ أَبِی، هَلْ سُقِیَ ابی أَوْ قَتَلُوهُ عَطْشَاناً؟». مرکب امام حامل خبری تلخ است و اهل بیت همچون برگ‌هایی پاییزی دوروبرا و به زمین می‌ریزند. وقتی بگوییم امام رضا، برای بسیاری ضریح مجسم می‌شود. آن ضریح چهارگوش، آن شبکه‌های موقر، آن دایره‌ها در گوشه‌های ضریح مطهر. پشت همه این یادها بود نقاشی بود که استاد چیره‌دست ترجمه معنویت به زبان خط و رنگ بود. نقاشی که توانست با خیال الهی خود، پلی بشود بین مردم و انوار، بین عالم واقعیت و عالم حقیقت. او محتشم رنگ‌ها بود، شهریار خط‌ها بود...

رستاخیز مینیاتور ایرانی

در میانه روزهای پرآشوب سیاست ایران، چهره‌ای جاودان از جهان هنر ما رفت که آثارش پیوندی شگرف میان سنت و نوآوری را محقق کرده بود. استاد محمود فرشچیان، نگارگر بزرگ و بنیان‌گذار مکتب شخصی خویش در هنر مینیاتور، در سن ۹۵ سالگی دار فانی را وداع گفت. فرشچیان نه صرفاً یک هنرمند برجسته، بلکه پدیده‌ای بود که توانست هنر کهن نگارگری ایرانی را در روزگار معاصر دوباره زنده کند و آن را به یکی از مهم‌ترین بسترهای بیان مفاهیم آیینی، عرفانی و ملی بدل سازد.

هنگامی که فرشچیان در نیمه دوم قرن بیستم به صحنه هنر ایران قدم گذاشت، مینیاتور بیش از هر چیز در محدوده کارگاه‌ها و نسخه‌های خطی بازتولید می‌شد و کمتر توانسته بود با تحولات جهانی هنر هم‌گفت‌وگو کند. او با آگاهی عمیق از سنت‌های مکتب اصفهان و هرات، و در عین حال با شناخت تکنیک‌های نوین پرسپکتیو، رنگ‌پردازی و نورده‌ی، زبان تازه‌ای آفرید که به «مکتب فرشچیان» شهرت یافت. این مکتب نه یک مدرسه جغرافیایی همچون مکاتب تبریز یا قزوین، بلکه جریان سبکی و فکری بود که شناسنامه‌اش با نام خالقش پیوند خورد. در این شیوه، خطوط منحنی و سیال جایگزین تقارن ایستا شدند؛ لباس‌ها و ابرها و پرچم‌ها در موجی بی‌پایان از حرکت به هم پیوستند؛ رنگ‌ها عمق و گرمایی گرفتند که در مینیاتور سنتی کمتر دیده می‌شد؛ و نورپردازی هاله مانند، آثاری را رقم زد که هم بُعدی معنوی و هم جلوه‌ای بصری داشت.

هنرآیینی و حافظه جمعی

فرشچیان بیش از هر چیز را هنر آیینی شناخته می‌شود؛ هنری که نه فقط برای تزیین که برای برانگیختن احساس و تذکر معنوی پدید می‌آید. در این میان، تابلوی «عصر عاشورا» شاید ماندگارترین اثر او و یکی از مهم‌ترین آثار هنر شیعی در دوران معاصر است. در این تابلو، صحنه‌ای پس از واقعه کربلا تصویر شده: اسب بی‌سوار امام حسین (علیه‌السلام) در میان زنان و کودکان داغدار بازمی‌گردد. ترکیب رنگ‌ها، غم عمیق چهره‌ها، و سکوتی که گویی از قاب به بیرون می‌تراود، این اثر را به هم‌ردیف شاهکارهایی چون ترجیع‌بند محتشم کاشانی یا غزل مشهور شهریار با مطلع «علی‌ای همای رحمت» در حافظه جمعی مردم ایران نشانده است. فرشچیان با این اثر او توده‌ها تا بلوعاشورایی و مذهبی دیگر، هنر شیعی را از حوزه متون و مراسم به عرصه تصویر و نگاه آورد؛ عرصه‌ای که مخاطب عام و خاص را یکجا در بر می‌گیرد و تجربه‌ای حسی معنوی از تاریخ مقدس ارائه می‌دهد.

فراتر از بوم و کاغذ

هنر فرشچیان محدود به بوم نقاشی نماند. او در چند پروژه مهم تزئین اماکن مقدس نقش‌آفرینی کرد که جلوه‌ای تازه به معماری مذهبی بخشید. در پایان دهه ۱۳۷۰، طراحی ضریح جدید حرم امام رضا (علیه‌السلام) به او سپرده شد. او این قطعه نمادین زیارت را با ترکیبی از نقوش اسلیمی و ختایی، خوشنویسی آیات و نمادهای گل و مرغ طراحی کرد، به گونه‌ای که هم خوان با معماری تاریخی حرم و در عین حال نو و پرجاذبه باشد. چند سال بعد، در جریان ساخت ضریح جدید حرم امام حسین (علیه‌السلام)، فرشچیان طراحی بخش‌هایی از آن را برعهده گرفت. نمادلاله، کتیبه‌های خوشنویسی و نقش‌های پیچان اسلیمی، با روحی عاشورایی و بیانی زیباشناسانه در این طرح‌ها حضور یافتند. این آثار نشان دادند که مکتب فرشچیان ظرفیت حضور در هنرهای وابسته به معماری، فلزکاری و تزئینات اماکن مقدس را دارد و می‌تواند در این فضاها نیز همان هویت بصری و معنوی خود را حفظ کند.

پیوند سنت و جهان امروز

یکی از وجوه مهم مکتب فرشچیان، قابلیت گفت‌وگو با هنر جهانی است. او نه صرفاً تقلیدکننده سنت، و نه دلبسته تقلید از غرب بود؛ بلکه توانست با وام‌گیری گزینشی از تکنیک‌های هنری غربی، آن‌ها را در قالبی ایرانی-اسلامی بازآفرینی کند. به همین دلیل، آثارش هم در نمایشگاه‌های بین‌المللی مورد توجه قرار گرفت و هم در خانه‌های مردم ایران جایگاه یافت. در بسیاری از آثار او، حتی اگر موضوع مذهبی نباشد، نوعی کیفیت روحانی و عرفانی دیده می‌شود؛ گویی حرکت خطوط و رقص رنگ‌ها خود حکایتی از جهان معنوی دارند. این ویژگی باعث شده که مکتب فرشچیان هم‌زمان هم در حوزه هنر مذهبی و هم در هنر ملی جایگاهی ممتاز داشته باشد.

شاگردان و استمرار مکتب

با آنکه فرشچیان به معنای کلاسیک کلمه مدرسه‌ای با شاگردان متعدد دایر نکرد، اما تأثیر آثارش چنان گسترده بود که گروهی از نگارگران جوان، آگاهانه یا ناخودآگاه، زبان بصری او را اقتباس کردند. این نسل تازه، که برخی از آنان در داخل و خارج ایران فعال‌اند، گرایش به همان ترکیب‌بندی‌های سیال، رنگ‌پردازی غنی و نور پردازی هاله‌ای دارند؛ گرایشی که نشان می‌دهد مکتب فرشچیان به حیات خود ادامه می‌دهد.

بزرگداشت یک میراث زنده

با درگذشت استاد محمود فرشچیان، ما تنها یک هنرمند بزرگ را از دست نداده‌ایم؛ بلکه شاهد پایان یک فصل مهم در تاریخ معاصر نگارگری هستیم. با این حال، میراث او همچنان زنده است: در قاب‌های روی دیوار خانه‌ها، در تالارهای موزه‌ها، در فضای معنوی حرم‌ها، و در حافظه تصویری میلیون‌ها نفر که با آثارش گریسته، اندیشیده یا به وجد آمده‌اند. فرشچیان ثابت کرد که هنر می‌تواند از سنت برخیزد، اما در سنت محبوس نماند؛ می‌تواند ریشه در گذشته داشته باشد، اما شاخه‌هایش را به سوی آینده بگستراند. او نشان داد که تصویر، همانند شعر و موسیقی، می‌تواند حامل معنویت، هویت و احساس جمعی باشد.

در روزگاری که تصویربینی از هر زمان دیگری برزندگی مسلط است، فقدان هنرمندی چون فرشچیان نه فقط برای جامعه هنری، که برای فرهنگ عمومی ایران خلأیی عمیق خواهد بود. با این همه، آثار او همچنان خواهند گفت که چگونه می‌توان با قلم مو، رنگ و نور، پلی زد میان زمین و آسمان. رحمت خدا بر فرشچیان و درود خدا بر مهم‌ترین ادامه دهنده راه او، استاد حسن روح‌الامین...

چگونه تسهیل‌گری دولت می‌تواند سهم انرژی خورشیدی را در سبد برق افزایش دهد؟

خورشید، منبع بومی انرژی

گروه اقتصادی

در دنیای امروز، انرژی به‌عنوان زیربنای توسعه اقتصادی و پیشرفت اجتماعی کشورها شناخته می‌شود. بنابراین هر کشوری که بتواند در تولید و مدیریت منابع انرژی خود گام بلند در مسیر استقلال اقتصادی برداشته است و شایان ذکر است تا بگوییم که در این مسیر، انرژی‌های تجدیدپذیر و به‌ویژه انرژی خورشیدی، به دلیل ویژگی‌های منحصربه‌فرد خود، به یکی از محورهای اصلی راهبردهای کلان انرژی کشورها تبدیل شده‌اند. جمهوری اسلامی ایران نیز با ظرفیت بالای تابش خورشید و پتانسیل فراوان در تولید برق پاک، می‌تواند با بهره‌گیری از این منبع خدادادی، گامی بزرگ در مسیر تحقق اقتصاد مقاومتی و کاهش وابستگی به سوخت‌های فسیلی بردارد. گفتنی است که کشورمان با میانگین بیش از ۳۰۰ روز آفتابی در سال و متوسط تابش روزانه بین ۴ تا ۶ کیلووات ساعت بر متر مربع، یکی از غنی‌ترین کشورهای جهان از نظر انرژی خورشیدی به شمار می‌رود. این مزیت طبیعی، امکان تولید مستمر و پایدار انرژی را در اغلب مناطق کشور فراهم کرده است. حتی در فصول سرد سال نیز بسیاری از نقاط کشور از تابش کافی برای بهره‌برداری از سامانه‌های خورشیدی برخوردارند و این ظرفیت عظیم، فرصتی کم‌نظیر برای تولید برق پاک و جایگزین کردن آن با بخشی از مصرف سوخت‌های فسیلی است. کاهش مصرف سوخت‌های فسیلی علاوه بر صرفه‌جویی اقتصادی، به کاهش آلودگی هوا، کاهش انتشار گازهای گلخانه‌ای و حفاظت از محیط زیست نیز منجر می‌شود. از سوی دیگر توسعه نیروگاه‌های خورشیدی در مقیاس خانگی و کوچک، نه‌تنها به کاهش بار شبکه برق کشور کمک می‌کند، بلکه مزایای اقتصادی و اجتماعی متعددی به همراه دارد که در ادامه به برخی شان اشاره خواهیم کرد. درآمد پایدار برای خانوارها: با نصب پنل‌های خورشیدی، خانوارها می‌توانند برق تولیدی مازاد خود را به شبکه بفروشند و منبع درآمدی ثابت ایجاد کنند. کاهش وابستگی به شبکه: استفاده از انرژی خورشیدی، وابستگی خانوار به شبکه برق سراسری را کاهش داده و تاب‌آوری آن‌ها را در برابر قطعی‌ها و نوسانات برق افزایش می‌دهد. ایجاد اشتغال محلی: نصب، نگهداری و تعمیر پنل‌های خورشیدی نیازمند نیروهای آموزش‌دیده است و این امر به ایجاد فرصت‌های شغلی پایدار در مناطق مختلف کشور کمک می‌کند. همچنین با کاهش مصرف برق تولیدی از نیروگاه‌های فسیلی، میزان مصرف گاز کاهش یافته و این منبع ارزشمند برای صادرات یا استفاده‌های راهبردی ذخیره می‌شود.

نقش انرژی خورشیدی در تحقق اهداف رونق اقتصادی

در سیاست‌های کلی اقتصاد مقاومتی بر درون‌زایی و کاهش وابستگی به منابع خارجی تأکید ویژه شده است و بی‌شک توسعه انرژی خورشیدی مصداق بارز این اصول است. با اتکا به توان داخلی در طراحی، تولید و نصب تجهیزات خورشیدی، می‌توان بخش قابل توجهی از نیاز انرژی کشور را بدون وابستگی به فناوری‌های خارجی تأمین کرد. همچنین، صادرات دانش فنی و تجهیزات به کشورهای منطقه، می‌تواند کشور را به قطب انرژی‌های تجدیدپذیر در غرب آسیا تبدیل کند که این مهم نیز فرصتی کم‌نظیر و چشم‌گیر است.

ضرورت تسهیل‌گری برای توسعه نیروگاه‌های خانگی

اگرچه ظرفیت فنی و طبیعی کشور برای بهره‌گیری از انرژی خورشیدی بسیار بالاست، اما سرعت توسعه این فناوری به میزان حمایت و تسهیل‌گری دستگاه‌های ذیربط بستگی دارد. اقدامات کلیدی که می‌تواند این روند را شتاب دهد، عبارت از ارائه تسهیلات ارزان‌قیمت و وام‌های کم‌بهره برای خرید و نصب پنل‌های خورشیدی، تضمین خرید بلندمدت برق تولیدی توسط وزارت نیرو با قیمت عادلانه و رقابتی، کاهش بوروکراسی و ساده‌سازی مراحل اخذ مجوز برای نصب نیروگاه‌های خانگی، آموزش‌های تخصصی برای نصاب‌ها و صاحبان نیروگاه‌های کوچک به منظور بهره‌برداری و نگهداری صحیح از تجهیزات و حمایت از تولید داخلی تجهیزات خورشیدی و جلوگیری از واردات بی‌رویه است که به تولیدکنندگان داخلی آسیب می‌زند.

تجربه جهانی و الگوی بومی

در بسیاری از کشورهای پیشرفته، توسعه نیروگاه‌های خورشیدی خانگی با سیاست‌های حمایتی دولت همراه بوده است. کشورهایی همچون آلمان، چین و هند با اجرای طرح‌های تضمین خرید برق و پرداخت یارانه به خریداران تجهیزات، توانسته‌اند ظرفیت قابل توجهی از برق مصرفی خود را از این منابع پاک تأمین کنند. جمهوری اسلامی ایران نیز می‌تواند با الگوبرداری هوشمندانه از این تجارب و تطبیق آن با شرایط بومی، به موفقیت مشابه و چه بسا چشم‌گیرتر دست یابد. در این خصوص همچنین مطلوب است تا عنوان بداریم که به تازگی به نقل از سازمان انرژی‌های تجدیدپذیر و بهره‌وری برق ایران (ساتبا)، هلیاسادات حسینی شکرابی با اشاره به اهمیت نیروگاه‌های خورشیدی کوچک‌مقیاس به‌ویژه در کلان شهرهایی مانند تهران گفت: با توجه به محدودیت فضای فیزیکی برای احداث نیروگاه‌های بزرگ، توسعه سامانه‌های خانگی نقش بسزایی در تأمین برق پایدار و افزایش تاب‌آوری شبکه دارد. وی خاطرنشان کرد: این نوع نیروگاه‌ها نه‌تنها از نظر اقتصادی و زیست‌محیطی به صرفه هستند، بلکه از منظر پدافند غیرعامل نیز اهمیت راهبردی دارند. مجری پروژه‌های نوآوری از برگزاری نخستین دوره آموزشی نصب نیروگاه‌های خورشیدی خانگی خبر داد و گفت: هدف ما این است که متقاضیان بتوانند صفر تا صد فرآیند احداث یک نیروگاه خورشیدی خانگی، از خرید تجهیزات تا نصب و راه‌اندازی، را از طریق یک بستر دیجیتال انجام دهند.

تأمین تجهیزات از طریق پلتفرم‌ها و پرداخت تسهیلات بانکی

حسینی شکرابی با اشاره به فراهم‌سازی زیرساخت‌های لازم برای تأمین تجهیزات افزود: تجهیزات مورد نیاز برای نصب نیروگاه‌های خانگی از طریق پلتفرم‌هایی ارائه می‌شود که با ساتبا قرارداد دارند؛ در نتیجه اطمینان حاصل می‌شود که تجهیزات صرفاً برای احداث نیروگاه خانگی استفاده می‌شود. وی ادامه داد: در حال حاضر، مذاکراتی با بانک‌ها برای ارائه تسهیلات ویژه به متقاضیان این طرح در حال انجام است که به زودی نهایی خواهد شد. مجری پروژه‌های نوآوری ساتبا خاطرنشان کرد: این دوره‌ها به صورت دو هفته یک‌بار برنامه‌ریزی شده است و موارد آموزشی در نظرگرفته شده منطبق با استانداردهای جهانی تدوین شده است. حسینی شکرابی گفت: براساس پیش‌ثبت‌نام صورت گرفته تاکنون ۵۰۰ نفر برای آموزش ثبت‌نام کرده‌اند. وی با اشاره به همکاری با پلتفرم‌های تخصصی نصب خاطرنشان کرد: در این طرح، متقاضیان می‌توانند علاوه بر خرید تجهیزات، درخواست نصب و راه‌اندازی نیروگاه خانگی خود را نیز از طریق همان پلتفرم ثبت کنند. پلتفرم آچار به‌عنوان یکی از این سامانه‌ها، در ارائه خدمات جامع نصب مشارکت دارد.

تقاضا برای نیروگاه‌های خانگی درگرو تربیت نصاب‌های متخصص

این مقام مسئول با بیان اینکه رشد قابل توجه تقاضا برای احداث نیروگاه‌های خانگی نیازبه افزایش تعداد نیروهای متخصص نصب را دوچندان کرده، افزود: در حال حاضر، شرکت‌های مورد تأیید ساتبا با ظرفیت کامل در حال فعالیت هستند و نیاز به تقویت این بخش به شدت احساس می‌شود. به گفته حسینی شکرابی، در همین راستا برای نخستین بار دوره آموزشی ویژه‌ای با استانداردهای مورد تأیید ساتبا، با همکاری مؤسسه صنعت آب و برق و پلتفرم آچار در حال برگزاری است. این دوره با هدف ارتقای دانش فنی و کارآفرینی در حوزه نصب و راه‌اندازی نیروگاه‌های خورشیدی طراحی شده است.

تسهیل صدور مجوز برای شرکت‌های متقاضی

وی خاطرنشان کرد: برای پاسخ‌گویی به افزایش تقاضا، فرآیند اخذ مجوز برای شرکت‌های متقاضی فعالیت در حوزه نصب نیروگاه‌های خورشیدی را نیز تسهیل و تسریع کرده‌ایم. هدف ما ایجاد ظرفیت‌های جدید در چارچوب ضوابط ساتبا و با حفظ کیفیت خدمات است. به طور کل نیز می‌توان عنوان داشت که توسعه انرژی خورشیدی علاوه بر مزایای اقتصادی و زیست‌محیطی، پیامدهای مهمی در حوزه امنیت ملی دارد. با تولید گسترده برق از منابع تجدیدپذیر، کشور در برابر فشارهای خارجی و تحریم‌های مرتبط با انرژی مقاوم‌تر می‌شود. همچنین، در شرایط بحران یا حوادث غیرمترقبه، نیروگاه‌های خورشیدی خانگی می‌توانند به تأمین برق پایدار برای خانوارها و مراکز حساس کمک کنند.

گامی به سوی آینده‌ای پایدار

امروز، حرکت به سمت انرژی‌های پاک دیگر یک انتخاب محیط‌زیستی نیست، بلکه ضرورتی حیاتی برای پیشرفت کشورهاست. ایران اسلامی با تکیه بر ظرفیت عظیم خورشیدی خود، می‌تواند نه‌تنها نیاز داخلی را به شکلی پایدار تأمین کند، بلکه با صادرات برق پاک به کشورهای همسایه، به یکی از بازیگران اصلی بازار انرژی منطقه تبدیل شود چرا که توسعه انرژی خورشیدی و به‌ویژه نیروگاه‌های خانگی، گامی استراتژیک در مسیر خودکفایی انرژی و تحقق اقتصاد مقاومتی به شمار می‌رود. این رویکرد، ضمن کاهش وابستگی به سوخت‌های فسیلی و حفاظت از محیط زیست، فرصت‌های اقتصادی و شغلی تازه‌ای را برای مردم فراهم می‌آورد. تنها ضروری است که دستگاه‌های مسئول، با سیاست‌گذاری هوشمندانه، تسهیل فرآیندها و حمایت مالی هدفمند، مسیر گسترش این فناوری را هموار کنند.

شرکت ملی گاز ایران
شرکت مجتمع گاز پارس جنوبی

نوبت اول

آگهی فراخوان مناقصه عمومی یک مرحله‌ای

شرکت مجتمع گاز پارس جنوبی در نظر دارد خدمات مورد نیاز خود را با شرایط ذیل به صورت برگزاری مناقصه عمومی یک مرحله ای و از طریق سامانه تدارکات الکترونیکی دولت (ستاد) تامین نماید

شماره فراخوان در سامانه ستاد ایران	۲۰۰۴۰۹۷۲۲۴۰۰۰۰۳۹
شماره مناقصه	۲۱۳۰/۱۴۰۴ (تجدید)
موضوع مناقصه	تخریب، تهیه و حمل مصالح و بازسازی سیلوهای ذخیره کوکرد پالایشگاه دوم
مبلغ تضمین شرکت در فرایند ارجاع کار	۲,۱۰۹,۰۰۰,۰۰۰ ریال
نوع تضمین شرکت در فرایند ارجاع کار	تضامین قابل قبول وفق آیین‌نامه تضمین معاملات دولتی به شماره ۱۲۳۴۰۲/ت۵۰۶۵۹هـ مورخ ۹۴/۰۹/۲۲ هیات وزیران
مبلغ برآورد اولیه مناقصه	۴۲,۱۷۷,۴۰۰,۰۰۰ ریال
برنامه زمانی مناقصه (جزء ۴ بند الف ماده ۱۳ قانون برگزاری مناقصات)	مطابق با برنامه زمانی مندرج در سامانه تدارکات الکترونیک دولت (ستاد)
آدرس مناقصه‌گزار	استان بوشهر، شهرستان عسلویه، شرکت مجتمع گاز پارس جنوبی، پالایشگاه دوم

بدیهی است کلیه فرآیند برگزاری مناقصه به صورت الکترونیکی و از طریق درگاه سامانه تدارکات الکترونیکی دولت (ستاد) به نشانی: WWW.SETADIRAN.IR انجام می پذیرد و به پیشنهادهای ارائه شده خارج از سامانه ستاد هیچ‌گونه ترتیب اثری داده نخواهد شد.
کلیه مناقصه گران بایستی نسبت به ثبت نام در سامانه ستاد و دریافت گواهی امضاء الکترونیکی اقدام نمایند.
مناقصه گران می توانند جهت کسب اطلاعات بیشتر به سایت WWW.SPGC.IR مراجعه و یا با شماره تلفن های ۳۹۵۵ و ۰۷۷۳۱۳۱۳۹۵۱ تماس حاصل فرمایند.

تاریخ انتشار چاپ اول ۱۴۰۴/۰۵/۱۹
تاریخ انتشار چاپ دوم ۱۴۰۴/۰۵/۲۰
شناسه آگهی ۱۹۸۰۱۱۸

روابط عمومی شرکت مجتمع گاز پارس جنوبی

پتروپارس

آگهی فراخوان عمومی

موضوع: آگهی فراخوان عمومی مربوط به مناقصه خدمات بازرسی فنی شخص ثالث خدمات و کالا مربوط به طرح توسعه میدان نفتی آزادگان جنوبی فاز-۱

شماره مناقصه CCA/PQ/۱۴۰۴/۲۰

شرکت پتروپارس لیمیتد به عنوان پیمانکار عمومی از طرف کارفرمای اصلی شرکت مهندسی و توسعه نفت در نظر دارد مناقصه با شرایط ذیل را از طریق مناقصه عمومی یک مرحله ای توام با ارزیابی کیفی به مشاور واجد شرایط و دارای صلاحیت واگذار نماید.
لذا از کلیه شرکت های متقاضی دعوت به عمل می آید در صورت تمایل به شرکت در مناقصه فوق نسبت به اعلام آمادگی و شرکت در فرایند مناقصه اقدام نمایند.
فراخوان عمومی آگهی مناقصه فوق در دو نوبت در روزهای یکشنبه مورخ ۱۴۰۴/۰۵/۱۹ و روز سه شنبه مورخ ۱۴۰۴/۰۵/۲۱ خواهد بود.
تذکر مهم: فقط شرکت های دارای رتبه یک بازرسی فنی مشاوران می باشد، مجاز به شرکت در فراخوان ارزیابی کیفی مناقصه مذکور خواهند بود.
۱- موضوع مناقصه: خدمات بازرسی فنی شخص ثالث خدمات و کالا مربوط به طرح توسعه میدان نفتی آزادگان جنوبی فاز-۱
۲- نوع مناقصه: مناقصه عمومی یک مرحله ای
۳- شماره مناقصه: CCA/PQ/۱۴۰۴/۲۰
۴- مدت انجام کار: ۱۳ ماه شمسی
۵- محل اجرا: میدان نفتی طرح آزادگان جنوبی، ۸۰ کیلومتری غرب شهر اهواز و در نزدیکی شهر سوسنگرد و در مجاورت مرز ایران و عراق با مساحتی در حدود ۴۴۰ کیلومتر مربع
۶- محل و مهلت دریافت مدارک پیش ارزیابی (جداول ارزیابی کیفی پیمانکاران و شرح کار): اسناد مربوطه در روزهای چهارشنبه مورخ ۱۴۰۴/۰۵/۲۲ و شنبه مورخ ۱۴۰۴/۰۵/۲۵ از ساعت ۸ صبح الی ۱۳ به مناقصه گران در آدرس مندرج در بند ۷ ارائه می گردد.
آدرس جهت ارائه سی دی / فایل اسناد: تهران، سعادت آباد، بلوار فرهنگ، نرسیده به میدان فرهنگ، کوچه عرفان، ساختمان عرفان، طبقه دوم، مدیریت حقوقی و قراردادها
تلفن: ۲۹۴۴۲۳۱۷-۲۹۴۴۲۲۵۷-
تذکر: لطفا در صورت عدم حضور نماینده به صورت حضوری، ترجیحا" از طریق ایمیل به ادرس ایمیل های Rezaeimofrad.sh@ppars.com - Akbari.F@ppars.com، نامه اعلام آمادگی ارسال گردد تا امکان ارائه اسناد ارزیابی کیفی برای ایمیل مربوطه فراهم گردد.
۷- محل و تاریخ ارائه پاکت ارزیابی کیفی توسط شرکتها: شرکت کنندگان محترم می بایست اسناد و مدارک ارزیابی فنی درخواستی را مطابق شرح کار و جداول ارزیابی مربوطه در روز چهارشنبه مورخ ۱۴۰۴/۰۵/۲۹ به صورت CD در پاکت در بسته و مهرو موم شده ارائه نمایند.
۸- شرایط عمومی:
- کلیه مدارک درخواستی در جداول ارزیابی کیفی می بایست به صورت CD در روز و تاریخ ارائه پاکت ارزیابی کیفی به صورت در بسته و مهرو موم شده به آدرس مندرج در بند ۷ ارائه گردد.
- فرم های اطلاعات مناقصه گر و اعلام آمادگی شرکت در مناقصه به همراه مابقی مدارک می بایست در پاکت ارزیابی کیفی به صورت الکترونیک ارائه گردد.
- دارا بودن شخصیت حقوقی، ارائه اساسنامه، آگهی آخرین تغییرات و شناسه ملی و کد اقتصادی مطابق جداول ارزیابی کیفی الزامی می باشد.
- چنانچه در مرحله ارزیابی کیفی مشخص گردید شرکتهای متقاضی از مدارک جعلی یا اطلاعات خلاف واقع، تهدید، رشوه و نظایر آن برای صلاحیت خود استفاده نموده اند، مطابق قوانین و مقررات با متخلف رفتار خواهد شد.
- ارائه سوابق و مدارک هیچ گونه حقی را برای متقاضیان ایجاد نخواهد کرد.
- تمام صفحات مدارک ارزیابی کیفی باید توسط صاحبان امضاء مجاز مهر و امضاء و اسکن گردیده و روی CD به مناقصه گذار تسلیم گردد.
- فایل اکسل تکمیل شده ارزیابی کیفی می بایست بصورت CD تهیه و به همراه اسناد ارزیابی کیفی ارائه گردد.
- حداقل امتیاز قابل قبول جهت دعوت به مناقصه ۶۰ (شصت) امتیاز می باشد.
- آدرس ایمیل کارشناسان مناقصه فوق به شرح زیر می باشد: Rezaeimofrad.sh@ppars.com - Akbari.F@ppars.com
- لطفا در صورت عدم حضور ایمیل خود را ارسال نمایید تا شرح کار و شرایط مناقصه فوق به صورت ایمیل ارسال گردد.

روابط عمومی و امور بین‌الملل گروه پتروپارس

شرکت تعاونی تدبیرگران توسعه و گسترش شهرک سهیلیه

به شماره ثبت ۳۷۳۸ و شناسه ملی ۱۴۰۰۶۸۶۸۵۹۹

آگهی دعوت مجمع عمومی عادی به طور فوق العاده نوبت اول

بدینوسیله از کلیه اعضا محترم شرکت تعاونی دعوت می شود تا در مجمع عمومی عادی به طور فوق العاده نوبت اول که راس ساعت ۱۸ روز پنجشنبه ۱۴۰۴/۶/۲۰ در محل دفتر شهرک به نشانی سه راه سهیلیه جنب جاده سهیلیه خیابان سوم غربی - پلاک ۸۱ تشکیل می گردد، حضور به هم رسانند.
یادآوری می شود:
۱- در صورتی که حضور عضوی در مجمع عمومی میسر نباشد می تواند حق حضور و اعمال رای از سوی خود را به نماینده تام الاختیار خود واگذار نماید در این صورت هیچ عضوی نمی تواند نمایندگی بیش از اعضو را بپذیرد و هر فرد غیرعضو تنها نمایندگی اعضو را می تواند بپذیرد.
برگه های نمایندگی مزبور با امضا اکثریت هیات مدیره و بازرس تعاونی معتبر خواهد بود. بدین منظور عضو متقاضی اعطای نمایندگی باید حداکثر ظرف مدت ۱۵ روز از تاریخ انتشار این آگهی به همراه نماینده خود با در دست داشتن مدارک موید عضویت در تعاونی و کارت شناسایی معتبر در محل دفتر تعاونی واقع در سه راه سهیلیه - جنب جاده سهیلیه - خیابان سوم غربی - پلاک ۸۱ حاضر و پس از احراز هویت طرفین عضویت متقاضی و اهلیت نماینده برگه نمایندگی مربوطه توسط مقام مذکور تائید و برگه ورود به مجمع عمومی برای نماینده صادر گردد.
۲- اعضائی که تمایل به کاندیداتوری هیات مدیره / بازرسان را دارند درخواست کتبی (فرم مشخصات) را حداکثر ظرف مدت ۱۰ روز از تاریخ انتشار آگهی دعوت مجمع عمومی به همراه داشتن مدارک لازم (کپی صفحات شناسنامه - مدرک تحصیلی - تخصصی و تجربی - کارت ملی کارت پایان خدمت (آقایان و ۲ قطعه عکس) به دفتر تعاونی واقع در سه راه سهیلیه - جنب جاده سهیلیه - خیابان سوم غربی - پلاک ۸۱ تحویل نماید.
۳- این مجمع با حضور اکثریت اعضا رسمیت یافته و مصوبات آن مجمع عمومی در صورت عدم مغایرت با ضوابط قانونی برای کلیه اعضا اعم از حاضر و غایب نافذ و معتبر خواهد بود.
دستور جلسه:
۱- استماع گزارش هیات مدیره و بازرس
۲- طرح و تصویب انتخاب اعضا اصلی و علی البدل بازرس
۳- طرح و تصویب صورتهای مالی سال ۱۴۰۳
۴- طرح و تصویب شارژ ۱۴۰۴
۵- توضیح راجع به تقسیم و پرداخت هزینه های آب شهرک

تاریخ انتشار ۱۴۰۴/۵/۱۹
خ ش ۱۴۰۴/۵/۱۹

هیات مدیره

آگهی دعوت مجمع عمومی فوق العاده نوبت اول شرکت تعاونی مسکن فرهنگیان مهاباد به شماره ثبت ۶۶ شناسه ملی: ۱۰۸۶۱۸۵۴۰۷۰

بنابه تصویب هیات مدیره جلسه مجمع عمومی فوق العاده نوبت اول شرکت تعاونی مسکن فرهنگیان مهاباد راس ساعت ۱۰ صبح روز پنجشنبه مورخ ۱۴۰۴/۰۵/۳۰ در محل سالن اجتماعات کانون فرهنگی تربیتی فجر واقع در فلکه فرمانداری تشکیل میگردد. از عموم سهامداران و اعضاء محترم دعوت می شود جهت اتخاذ تصمیم راجع به موضوعات ذیل در روز و ساعت مقرر در محل تعیین شده حضور بهم رسانند و یا با توجه به مفاد ماده ۱۹ آئین نامه نحوه تشکیل مجامع عمومی در صور تیکه حضور عضوی در مجمع میسر نباشد ، می تواند حق رای خود را به موجب وکالتنامه به عضو دیگر یا نماینده تام الاختیار از میان اعضاء یا غیر اعضاء واگذار نماید ، در این صورت هر عضوی می تواند علاوه بر رای خود حداکثر حق یک رای با وکالت و هر شخص غیر عضو تنها یک رای با وکالت داشته باشد ، توضیحا اینکه وکالتنامه های عادی بایستی یک روز بعد از انتشار آگهی مذکور تا یک روز قبل از تشکیل مجمع بغیر از ایام تعطیل در محل دفتر شرکت تنظیم شده و توسط هیات مدیره بررسی و تائید گردد و در غیر اینصورت وکالتنامه رسمی حضور در مجمع بایستی به تائید یکی از دفاتر خانه های اسناد رسمی رسیده باشد.
دستور جلسه :
۱- اتخاذ تصمیم در خصوص تغییر نشانی در همان واحد ثبتی مربوط به ماده پنج اساسنامه مورد عمل شرکت تعاونی
۲- اتخاذ تصمیم در خصوص تمدید مدت فعالیت مربوط به ماده شش اساسنامه مورد عمل شرکت تعاونی .

هیات مدیره شرکت تعاونی مسکن فرهنگیان مهاباد
رئیس هیات مدیره : کمال بهمن یار ..... نایب رئیس هیات مدیره : : عبدالسلام انصاری نژاد.....منشی هیات مدیره : محمد امین گلی
عضو اصلی هیات مدیره : ادریس حاجی احمدی .....